



---

LICKS Associados

# Relatório de Atividade

Processo: 0251817-82.2021.8.19.0001

AVM EDUCACIONAL LTDA.

Maio de 2022

Licks Associados nomeada para o cargo de Administrador Judicial da Recuperação Judicial da Sociedade AVM EDUCACIONAL LTDA., nos autos do processo nº 0251817-82.2021.8.19.0001, vem, perante o Juízo da 2ª Vara Empresarial da Comarca da Capital, nos termos do art. 22, inciso II, alínea “c”, da Lei nº 11.101/2005, apresentar o Relatório Mensal de Atividade do mês de maio de 2022, elaborado com base na fiscalização das atividades da devedora.

As informações contidas no Relatório Mensal de Atividades foram extraídas de documentos contábeis de DRE, Balancete, extrato bancário e conciliação bancária.

1) O Processo .....	4
2) Histórico.....	5
3) Causas do Pedido de Recuperação Judicial .....	5
4) Estrutura Societária .....	5
5) Número de Funcionários.....	6
6) Estrutura Física .....	7
7) Relação de Credores .....	8
8) Manifestações nos autos principais .....	9
9) Divergências recebidas.....	9
10) Diligências .....	9
11) Atendimentos.....	11
12) Análise Financeira e Contábil.....	12
a) Ativo: .....	12
b) Passivo: .....	13
c) Índice de Liquidez: .....	14
d) Demonstração do Resultado: .....	15
13) Conclusão .....	16
Tabela 1: Relação de Credores – Art. 52, § 1º da Lei nº 11.101/2005 .....	8
Tabela 2 Manifestações nos autos principais .....	9
Tabela 3 Atendimentos .....	11
Tabela 5 Análise Horizontal do Ativo – AVM Educacional.....	12
Tabela 6 Análise Vertical do Ativo – AVM Educacional .....	13
Tabela 7 Análise Horizontal Passivo – AVM Educacional .....	13
Tabela 8 Análise Vertical Passivo – AVM Educacional.....	14
Tabela 9 Despesas – AVM Educacional.....	15
Figura 1: Estrutura Societária .....	5
Figura 2: Estrutura Física .....	7
Gráfico 1:Número de funcionários .....	6
Gráfico 2: Número de colaboradores .....	6
Gráfico 3 Liquidez Geral – AVM Educacional .....	14
Gráfico 4 Liquidez Corrente – AVM Educacional .....	15

## 1) O Processo

Data	Evento	Fls.
25/10/2021	Pedido de processamento da RJ - art. 52	003/586
10/02/2022	Decisão de deferimento do pedido de processamento da RJ	702/703
25/04/2022	Publicação da decisão de deferimento do processamento da RJ	822/823
25/04/2022	Publicação do 1º Edital – art. 52, §1º	822/823
25/04/2022	Apresentação do Plano de Recuperação Judicial ao Juízo – art. 53	892/958
	Publicação Edital de recebimento do PRJ – art. 53, par. único	
10/05/2022	Fim do prazo para habilitações e divergências ao AJ – art. 7º, §1º	-
	Publicação do Edital da Relação de Credores do AJ - art. 7º, §2º	
	Fim do prazo para apresentar Impugnações em Juízo - art. 8º	
	Fim do prazo para apresentar Objeções ao PRJ - art. 53, par. Único e art. 55, par. Único	
	Edital de convocação de Assembleia Geral de Credores - art. 36	
	Assembleia Geral de Credores - 1ª Convocação	
	Assembleia Geral de Credores - 2ª Convocação	
	Quadro Geral de Credores – Art. 18	
	Homologação do PRJ e concessão da RJ	
	Fim do prazo para o cumprimento das obrigações vencidas nos 2 anos após a concessão da RJ	

## 2) Histórico

A AVM Educacional Ltda. foi constituída em 2002 e tem como objeto social a prestação de serviço de ensino no âmbito de pós-graduação, visando capacitar e aperfeiçoar profissionais das mais variadas áreas.

## 3) Causas do Pedido de Recuperação Judicial

A AVM EDUCACIONAL LTDA. teve, por longo período, como parceira-chave a Universidade Cândido Mendes, cuja situação de crise a levou ao pedido e posterior concessão da recuperação judicial desta, que tramita nesta Comarca, na 5ª Vara Empresarial, sob o nº 0093754-90.2020.8.19.0001.

O descumprimento dos compromissos assumidos pela Cândido Mendes acarretou, em cascata, a crise da própria AVM, uma vez que o ajuizamento de ações trabalhistas de empregados daquela se voltaram contra esta, colocando-a em situação de dificuldade financeira.

## 4) Estrutura Societária

A estrutura societária de AVM EDUCACIONAL LTDA. é constituída da seguinte forma:

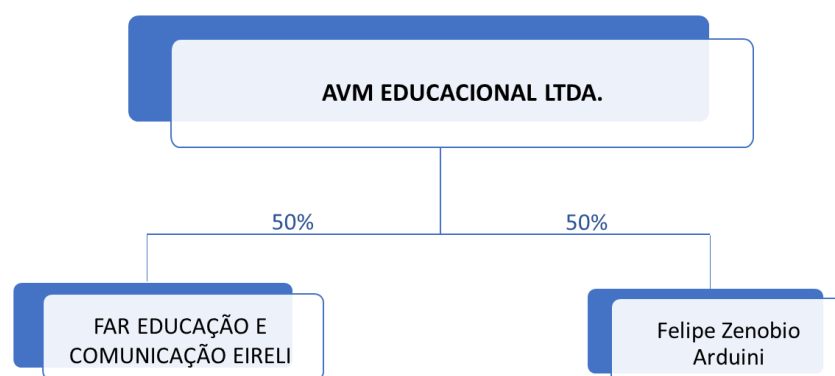

*Figura 1: Estrutura Societária*

## 5) Número de Funcionários

Questionada pela Administração Judicial acerca do seu quadro de funcionários, a Recuperanda informou que possuía 15 (quinze) funcionários sob o regime celetista no mês em que protocolou o pedido de Recuperação Judicial. No mês de abril de 2022 a Recuperanda conta com 11 (onze) funcionários.



Gráfico 1: Número de funcionários

Todavia, além dos empregados celetistas, a Recuperanda conta também com o fornecimento de serviços por meio de colaboradores pelo regime contratação de Pessoa Jurídica, que variam mês-a-mês conforme cronograma de aulas.

No mês em que protocolou o pedido de Recuperação Judicial eram 26 (vinte e seis) colaboradores. No mês de abril de 2022 a Recuperanda conta com 20 (vinte) colaboradores.

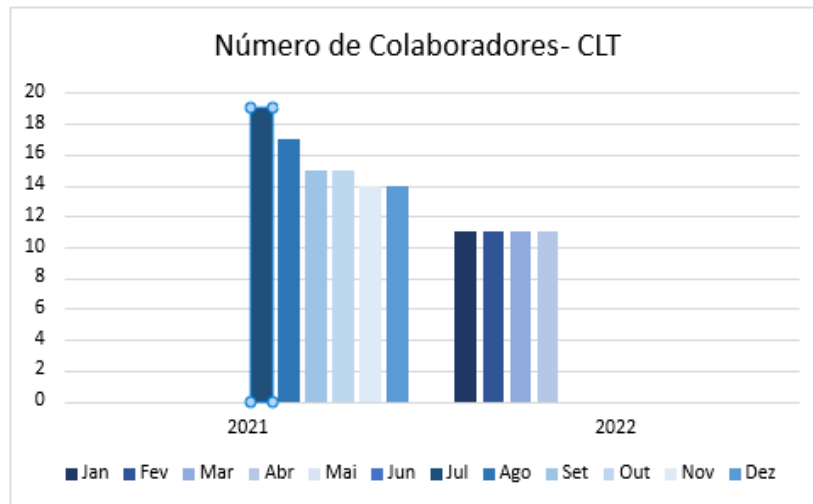

Gráfico 2: Número de colaboradores

6) Estrutura Física

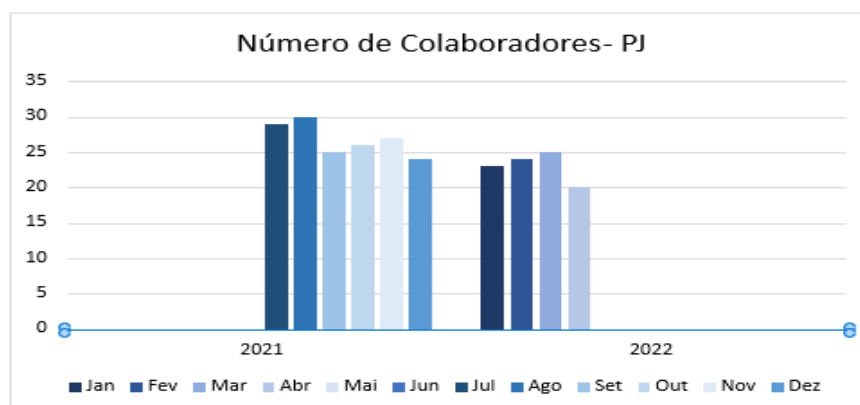

Figura 2: Estrutura Física

## 7) Relação de Credores

A relação de nominal de credores, nos termos do artigo 52, § 1º da Lei nº 11.101/2005, foi publicada em 25 de abril de 2022.

O valor total da relação de credores foi de R\$ 13.960.221,78 (treze milhões, novecentos e sessenta mil, duzentos e vinte e um reais e setenta e oito centavos).

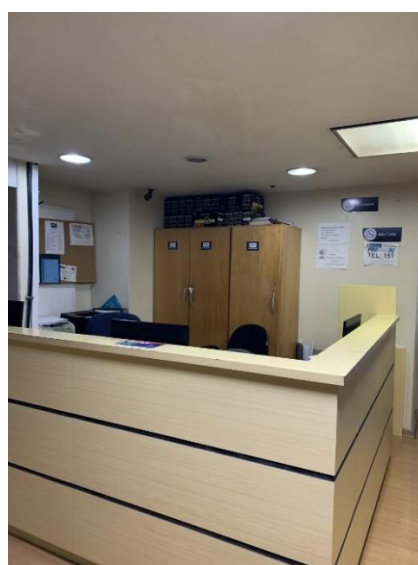
A classe I, relativa aos créditos trabalhistas, teve a maior evidência na relação de credores, no qual representa 99,16% (noventa e nove inteiros e dezesseis centésimos por cento) do total dos créditos, conforme quadro a seguir:

Art. 51, III				
CLASSE	VALOR	QUANT	%	
I	R\$ 13.843.294,44	61	99,16%	
III	R\$ 116.927,34	4	0,84%	
<b>TOTAL</b>	<b>R\$ 13.960.221,78</b>	<b>65</b>	<b>100,00%</b>	

Tabela 1: Relação de Credores – Art. 52, § 1º da Lei nº 11.101/2005

O Administrador Judicial aguarda o encerramento do prazo de habilitação e divergência previsto no art. 7º, §1º para verificar os créditos e apresentar a lista de credores referente ao art. 7º, §2º da Lei 11.101/2005.



## 8) Manifestações nos autos principais

A Administração Judicial apresentou a seguinte manifestação nos autos principais do processo de recuperação judicial no mês de maio de 2022.

Data	Manifestação
13/05/2022	Petição – Reiterando pedido de id. 723 para expedido de mandado de pagamento.

*Tabela 2 Manifestações nos autos principais*

## 9) Divergências recebidas

A Administração Judicial não apresentou manifestações em habilitações e impugnações no mês de maio de 2022.

## 10) Diligências

A Administração Judicial realizou diligência de fiscalização das atividades da Recuperanda em 31 de maio de 2022, ocasião na qual apresentou os questionamentos abaixo listados, que foram respondidos pela devedora da seguinte forma:

**1.** A Solicitamos o número de funcionários/colaboradores submetidos ao regime PJ no mês de abril de 2022.

**Resposta:** Lista de Professores que lecionaram no mês de abril sob o regime de Pessoa Jurídica. Vale registrar que o número pode variar mês a mês dependendo das disciplinas oferecidas e suas respectivas cargas horárias.

# ATIVIDADES DA ADMINISTRAÇÃO JUDICIAL

1	ANA CLAUDIA MORRISSY MACHADO
2	CARLA PATRICIA S BRANDAO
3	CLAUDIA C C M 82159807753
4	EMPRESARIAL PABLO DE BARROS CA
5	ESCOLA PROLER
6	FELIPE ORNELAS - M FATIMA
7	FLORECER LIVRARIA E EDITORA
8	GENI DE OLIVEIRA LIMA
9	HANDY GESTAO EMPRESARIAL
10	JOAO JESUS DE OLIVEIRA
11	KATIA VALERIA PEREIRA GONZAGA
12	LAVINIA FERREIRA ALVARENGA
13	LSS CONSULTING S E G P L L
14	MARCELO ANSELMO E SILVA
15	MEDIARE NUCLEO M A LTDA
16	MM CAPACITACOES
17	PRM SERVICOS E REPRESENTACOES
18	PROATITUDE
19	SANDRO DA SILVA REIS
20	STEFHANY PAULIMINEYTRICK

2. Solicitamos informações (quais as contas bancárias e os valores correspondentes) sobre o valor de R\$ 15.125,07 contabilizado na conta “Banco Itaú – A”.

**Resposta:** BANCO ITAU AG. 0310 C/C 80468-7 e BANCO ITAU AG. 0310 C/C 35801-5.

3. Solicitamos esclarecimentos sobre a composição do valor de R\$ 3.858.834,43 contabilizado no grupo “Débitos Terceiros”.

**Resposta:** São registros de operações de pagamentos de acordos judiciais, pagos pela UCAM, cuja contrapartida está na conta 1153, esses registros não tinham efeitos no resultado, só tinham por objetivo manter em contas contábeis da AVM, o controle de pagamentos de processos.

4. Solicitamos esclarecimentos sobre a composição do valor de R\$ 8.658.752,14 contabilizado na conta “Outras Contas a Pagar”.

**Resposta:** Créditos em conta corrente, que não encontramos saldo no CONTAS A RECEBER.

5. Solicitamos esclarecimentos sobre a composição do valor de R\$ 27.392,26 contabilizado na conta “Despesa Aluguel”.

# ATIVIDADES DA ADMINISTRAÇÃO JUDICIAL

**Resposta:** Pagamentos feitos a CEDISA COND CARMO 7, 401 E 501.

6. Solicitamos esclarecimentos sobre a composição do valor de R\$ 54.245,55 contabilizado na conta “Salários a Pagar”.

**Resposta:** Alguns pagamentos não identificados que são lançados na conta 1065, serão reclassificados para deduzir os pagamentos de salários nesta conta.

7. Solicitamos a documentação contábil dos meses de janeiro a abril de 2022, com as assinaturas dos responsáveis.

**Resposta:** Até o presente momento não houve resposta

8. Solicitamos esclarecimentos sobre o Sr. Felipe Zenobio Arduini, que consta na 15ª alteração contratual como sócio administrador, assim como sobre a Sra. Patrícia Dias da Silva, que consta como administradora no balancete contábil.

**Resposta:** Até o presente momento não houve resposta

9. Considerando que parte dos créditos arrolados na lista do art. 52, aparentemente, ainda estão em discussão acerca da legitimidade passiva nos autos das reclamações trabalhistas, solicitamos listagem dos créditos efetivamente reconhecidos pela Recuperanda.

**Resposta:** Até o presente momento não houve resposta

## 11)Atendimentos

A Administração Judicial está à disposição dos credores e interessados diariamente para prestar informações e sanar suas dúvidas.No mês de maio de 2022, realizou o seguinte atendimento:

Data	Credores / Patronos
02/05/2022	Carmem Lucia

*Tabela 3 Atendimentos*

## 12) Análise Financeira e Contábil

O Administrador Judicial recebeu o balancete do mês de abril de 2022 da Devedora AVM Educacional LTDA (Doc. 01).

Em análise aos documentos recebidos, foram elaborados os estudos contábeis e financeiros evidenciados nos tópicos a seguir:

- a. Ativo;
- b. Passivo;
- c. Índice de Liquidez; e
- d. Demonstração do Resultado.

## a) Ativo:

A Devedora totalizou o valor de R\$ 3.007.885,81 (três milhões, sete mil, oitocentos e oitenta e cinco reais e oitenta e um centavos) em Ativo, para o final de abril de 2022.

O total de bens e direitos da AVM Educacional cresceu em 2,60% (dois inteiros e sessenta centésimos por cento) em comparação com aquele contabilizado no mês de março de 2022, conforme tabela a seguir:

ATIVO	03/2022	04/2022	Δ%
<b>CIRCULANTE</b>	<b>R\$ 2.823.949,87</b>	<b>R\$ 2.897.117,86</b>	<b>2,59%</b>
Caixa Geral	R\$ 9.288,30	R\$ 9.288,30	0,00%
Banco Conta Movimento	R\$ 18.480,34	R\$ 15.125,07	-18,16%
Aplicações financeiras	R\$ 188,67	R\$ 188,67	0,00%
Contas a receber	R\$ 595.127,41	R\$ 590.461,44	-0,78%
Adiantamentos Diversos	R\$ 22.747,72	R\$ 103.936,95	356,91%
Depósitos Judiciais	R\$ 2.178.117,43	R\$ 2.178.117,43	0,00%
<b>REALIZAVEL A LONGO PRAZO</b>	<b>R\$ 91.380,00</b>	<b>R\$ 91.380,00</b>	<b>0,00%</b>
Crédito Terceiro - Mútuo	R\$ 91.380,00	R\$ 91.380,00	0,00%
<b>NÃO CIRCULANTE</b>	<b>R\$ 16.387,95</b>	<b>R\$ 19.387,95</b>	<b>18,31%</b>
Imobilizado	R\$ 952.556,67	R\$ 952.556,67	0,00%
Depreciação Acumulada	-R\$ 944.556,67	-R\$ 944.556,67	0,00%
Intangível	R\$ 52.704,78	R\$ 55.704,78	5,69%
Amortização Acumulada	-R\$ 44.316,83	-R\$ 44.316,83	0,00%
<b>TOTAL DO ATIVO</b>	<b>R\$ 2.931.717,82</b>	<b>R\$ 3.007.885,81</b>	<b>2,60%</b>

Tabela 4 Análise Horizontal do Ativo – AVM Educacional

# ANÁLISE FINANCEIRA E CONTÁBIL

O grupo Depósitos Judiciais é a maior representação do grupo do Ativo, que corresponde com 72,41% (setenta e dois inteiros e quarenta e um centésimos por cento) do total do grupo.

ATIVO	04/2022	%
<b>CIRCULANTE</b>	<b>R\$ 2.897.117,86</b>	<b>96,32%</b>
Caixa Geral	R\$ 9.288,30	0,31%
Banco Conta Movimento	R\$ 15.125,07	0,50%
Aplicações financeiras	R\$ 188,67	0,01%
Contas a receber	R\$ 590.461,44	19,63%
Adiantamentos Diversos	R\$ 103.936,95	3,46%
Depósitos Judiciais	R\$ 2.178.117,43	72,41%
<b>REALIZAVEL A LONGO PRAZO</b>	<b>R\$ 91.380,00</b>	<b>3,04%</b>
Crédito Terceiro - Mútuo	R\$ 91.380,00	3,04%
<b>NÃO CIRCULANTE</b>	<b>R\$ 19.387,95</b>	<b>0,64%</b>
Imobilizado	R\$ 952.556,67	31,67%
Depreciação Acumulada	-R\$ 944.556,67	-31,40%
Intangível	R\$ 55.704,78	1,85%
Amortização Acumulada	-R\$ 44.316,83	-1,47%
<b>TOTAL DO ATIVO</b>	<b>R\$ 3.007.885,81</b>	<b>100,00%</b>

Tabela 5 Análise Vertical do Ativo – AVM Educacional

## b) Passivo:

No período da análise, a AVM Educacional possuía o montante de R\$ 13.365.328,24 (treze milhões, trezentos e sessenta e cinco mil, trezentos e vinte e oito reais e vinte e quatro centavos) em Passivo.

A maior variação do Passivo foi com o grupo Débitos Terceiros – Mútuo, que representou um crescimento de 63,21% (sessenta e três inteiros e vinte e um centésimos por cento) em cotejo com o mês anterior, conforme tabela a seguir:

PASSIVO	03/2022	04/2022	Δ%
<b>CIRCULANTE</b>	<b>R\$ 9.497.217,97</b>	<b>R\$ 9.506.493,81</b>	<b>0,10%</b>
Impostos a Recolher	R\$ 344.281,14	R\$ 350.594,44	1,83%
IRPJ E CSLL a Recolher	R\$ 347.335,81	R\$ 347.335,81	0,00%
Obrigações Sociais a Pagar	R\$ 131.934,53	R\$ 133.549,87	1,22%
Obrigações Sociais a Recolher	R\$ 14.914,35	R\$ 16.261,55	9,03%
Credores Diversos	R\$ 8.658.752,14	R\$ 8.658.752,14	0,00%
<b>NÃO CIRCULANTE</b>	<b>R\$ 3.792.434,43</b>	<b>R\$ 3.858.834,43</b>	<b>1,75%</b>
Débitos Recursos de Terceiros	R\$ 3.687.394,18	R\$ 3.687.394,18	0,00%
Débitos Terceiros - Mútuo	R\$ 105.040,25	R\$ 171.440,25	63,21%
<b>TOTAL DO PASSIVO</b>	<b>R\$ 13.289.652,40</b>	<b>R\$ 13.365.328,24</b>	<b>0,57%</b>

Tabela 6 Análise Horizontal Passivo – AVM Educacional

O grupo Créditos de Terceiros é o maior componente do Passivo, no qual corresponde 64,79% (sessenta e quatro inteiros e setenta e nove centésimos por cento) do total do Passivo, conforme tabela a seguir:

PASSIVO	04/2022	%
<b>CIRCULANTE</b>	<b>R\$ 9.506.493,81</b>	<b>71,13%</b>
Impostos a Recolher	R\$ 350.594,44	2,62%
IRPJ E CSLL a Recolher	R\$ 347.335,81	2,60%
Obrigações Sociais a Pagar	R\$ 133.549,87	1,00%
Obrigações Sociais a Recolher	R\$ 16.261,55	0,12%
Credores Diversos	R\$ 8.658.752,14	64,79%
<b>NÃO CIRCULANTE</b>	<b>R\$ 3.858.834,43</b>	<b>28,87%</b>
Débitos Recursos de Terceiros	R\$ 3.687.394,18	27,59%
Débitos Terceiros - Mútuo	R\$ 171.440,25	1,28%
<b>TOTAL DO PASSIVO</b>	<b>R\$ 13.365.328,24</b>	<b>100,00%</b>

Tabela 7 Análise Vertical Passivo – AVM Educacional

## c) Índice de Liquidez:

A liquidez geral da AVM Educacional corresponde aproximadamente 0,22 (vinte e dois centésimos) sendo este o resultado da divisão entre a soma do Ativo Circulante e o Ativo Realizável a Longo Prazo pela soma do Passivo Circulante e Passivo Não Circulante.



Gráfico 3 Liquidez Geral – AVM Educacional

Isso indica que para cada R\$ 1,00 (um real) de dívida, existe R\$ 0,22 (vinte e dois centavos) de direitos e haveres no Ativo Circulante e no Realizável a Longo Prazo.

A liquidez corrente da Devedora é de aproximadamente 0,31 (trinta e um centésimos) sendo o resultado da divisão do Ativo Circulante com Passivo Circulante.

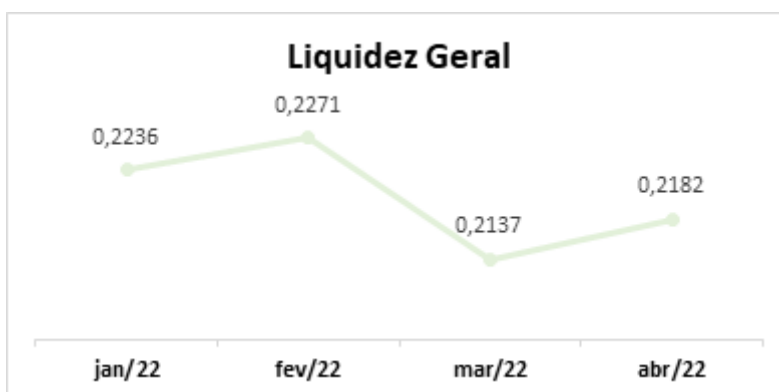

Gráfico 4 Liquidez Corrente – AVM Educacional

O indicador mostra que a AVM Educacional possui, aproximadamente R\$ 0,31 (trinta e dois centavos) de Ativo Circulante para cada R\$ 1,00 (um real) de obrigações de curto prazo.

#### d) Demonstração do Resultado:

A Devedora auferiu um total de R\$ 68.336,95 (sessenta e oito mil, trezentos e trinta e seis reais e noventa e cinco centavos) em receita líquida, para o mês de abril de 2022.

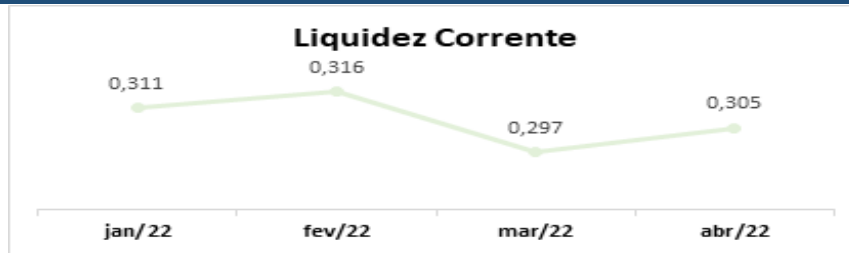
No mês da análise, as despesas da AVM Educacional somaram um total de R\$ 67.844,80 (sessenta e sete mil, oitocentos e quarenta e quatro reais e oitenta centavos).

A Remuneração representa o dispêndio, no qual representa 26,28% (vinte e seis inteiros e vinte oito centésimos por cento) do total, conforme tabela a seguir:

DESCRIÇÃO	VALOR	%
Remuneração	R\$ 17.829,75	26,28%
Encargos Sociais	R\$ 7.709,35	11,36%
Benefícios	R\$ 11.093,81	16,35%
Administrativa	R\$ 4.908,84	7,24%
Comunicação	R\$ 3.285,91	4,84%
Serviços	R\$ 4.642,10	6,84%
Manutenção	R\$ 500,00	0,74%
Comerciais	R\$ 300,00	0,44%
Tributária	R\$ 13.256,76	19,54%
Financeira	R\$ 4.318,28	6,36%
<b>TOTAL DAS DESPESAS</b>	<b>R\$ 67.844,80</b>	<b>100,00%</b>

Tabela 8 Despesas – AVM Educacional

A Devedora apurou um resultado positivo de R\$ 493,15 (quatrocentos e noventa e três reais e quinze centavos) para o período de abril de 2022.

## 13) Conclusão

Em análise aos documentos fornecidos, conclui-se que a Devedora contabilizou lucro de R\$ 493,15 (quatrocentos e noventa e três reais e quinze centavos) para o mês de abril de 2022.

Rio de Janeiro, 10 de junho de 2022.



GUSTAVO BANHO LICKS  
OAB/RJ 176.184  
CRC-RJ 087.155/O-7



LEONARDO FRAGOSO  
OAB/RJ 175.354



LAÍS MARTINS SOARES  
OAB/RJ 174.667