



LICKS Associados

Relatório de Atividade

Processo: 0251817-82.2021.8.19.0001

AVM EDUCACIONAL LTDA.

Outubro e Novembro de 2022

Licks Associados nomeada para o cargo de Administrador Judicial da Recuperação Judicial da Sociedade AVM EDUCACIONAL LTDA., nos autos do processo nº 0251817-82.2021.8.19.0001, vem, perante o Juízo da 2ª Vara Empresarial da Comarca da Capital, nos termos do art. 22, inciso II, alínea “c”, da Lei nº 11.101/2005, apresentar o Relatório Mensal de Atividade dos meses de outubro e novembro de 2022, elaborado com base na fiscalização das atividades da devedora.

As informações contidas no Relatório Mensal de Atividades foram extraídas de documentos contábeis de DRE, Balancete, extrato bancário e conciliação bancária.

1) O Processo	4
2) Histórico	5
3) Causas do Pedido de Recuperação Judicial	5
4) Estrutura Societária	5
5) Número de Funcionários	6
6) Estrutura Física	7
7) Relação de Credores	8
8) Manifestações nos autos principais	9
9) Manifestações em habilitações	9
10) Diligências	9
11) Atendimentos	11
12) Análise Financeira e Contábil	12
13) Conclusão	12
Tabela 1: Relação de Credores – Art. 52, § 1º da Lei nº 11.101/2005	8
Tabela 2 - Relação de Credores do art. 7º, §2º da Lei nº 11.101/2005	8
Tabela 1: Análise Horizontal do Ativo – AVM Educacional.....	Erro! Indicador não definido.
Tabela 2: Análise Vertical do Ativo – AVM Educacional	Erro! Indicador não definido.
Tabela 3: Análise Horizontal Passivo – AVM Educacional	Erro! Indicador não definido.
Tabela 4: Análise Vertical Passivo – AVM Educacional	Erro! Indicador não definido.
Tabela 5: Despesas – AVM Educacional	Erro! Indicador não definido.
Figura 1: Estrutura Societária	5
Figura 2: Estrutura Física	7
Gráfico 1:Número de funcionários	6
Gráfico 2: Número de colaboradores.....	6
Gráfico 1: Liquidez Geral – AVM Educacional.....	Erro! Indicador não definido.
Gráfico 2: Liquidez Corrente – AVM Educacional.....	Erro! Indicador não definido.
Gráfico 3: Resultado Acumulado – AVM Educacional	Erro! Indicador não definido.

1) O Processo

Data	Evento	Fls.
25/10/2021	Pedido de processamento da RJ - art. 52	003/586
10/02/2022	Decisão de deferimento do pedido de processamento da RJ	702/703
25/04/2022	Publicação da decisão de deferimento do processamento da RJ	822/823
25/04/2022	Publicação do 1º Edital – art. 52, §1º	822/823
25/04/2022	Apresentação do Plano de Recuperação Judicial ao Juízo – art. 53	892/958
	Publicação Edital de recebimento do PRJ – art. 53, par. único	
10/05/2022	Fim do prazo para habilitações e divergências ao AJ – art. 7º, §1º	-
	Publicação do Edital da Relação de Credores do AJ - art. 7º, §2º	1132
	Fim do prazo para apresentar Impugnações em Juízo - art. 8º	
	Fim do prazo para apresentar Objeções ao PRJ - art. 53, par. Único e art. 55, par. Único	
	Edital de convocação de Assembleia Geral de Credores - art. 36	
	Assembleia Geral de Credores - 1ª Convocação	
	Assembleia Geral de Credores - 2ª Convocação	
	Quadro Geral de Credores – Art. 18	
	Homologação do PRJ e concessão da RJ	
	Fim do prazo para o cumprimento das obrigações vencidas nos 2 anos após a concessão da RJ	

2) Histórico

A AVM Educacional Ltda. foi constituída em 2002 e tem como objeto social a prestação de serviço de ensino no âmbito de pós-graduação, visando capacitar e aperfeiçoar profissionais das mais variadas áreas.

3) Causas do Pedido de Recuperação Judicial

A AVM EDUCACIONAL LTDA. teve, por longo período, como parceira-chave a Universidade Cândido Mendes, cuja situação de crise a levou ao pedido e posterior concessão da recuperação judicial desta, que tramita nesta Comarca, na 5ª Vara Empresarial, sob o nº 0093754-90.2020.8.19.0001.

O descumprimento dos compromissos assumidos pela Cândido Mendes acarretou, em cascata, a crise da própria AVM, uma vez que o ajuizamento de ações trabalhistas de empregados daquela se voltaram contra esta, colocando-a em situação de dificuldade financeira.

4) Estrutura Societária

A estrutura societária de AVM EDUCACIONAL LTDA. é constituída da seguinte forma:



Figura 1: Estrutura Societária

5) Número de Funcionários

Questionada pela Administração Judicial acerca do seu quadro de funcionários, a Recuperanda informou que possuía 15 (quinze) funcionários sob o regime celetista no mês em que protocolou o pedido de Recuperação Judicial. No mês de agosto de 2022 a Recuperanda contou com 11 (onze) funcionários.

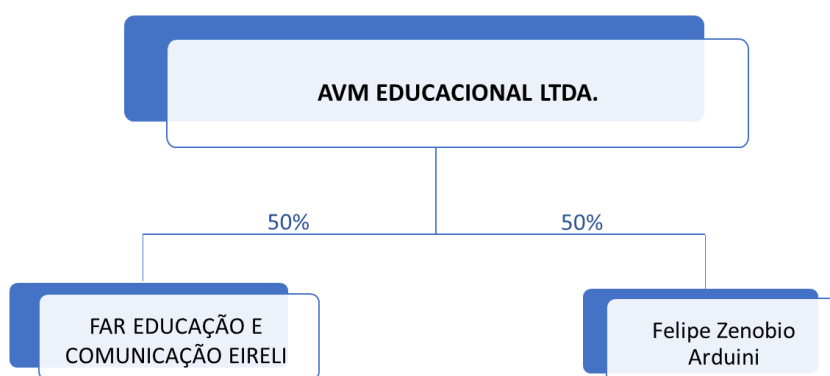

Gráfico 1: Número de funcionários

Todavia, além dos empregados celetistas, a Recuperanda conta também com o fornecimento de serviços por meio de colaboradores pelo regime contratação de Pessoa Jurídica, que variam mês-a-mês conforme cronograma de aulas.

No mês em que protocolou o pedido de Recuperação Judicial eram 26 (vinte e seis) colaboradores. No mês de outubro de 2022 a Recuperanda contou com 05 (cinco) colaboradores.

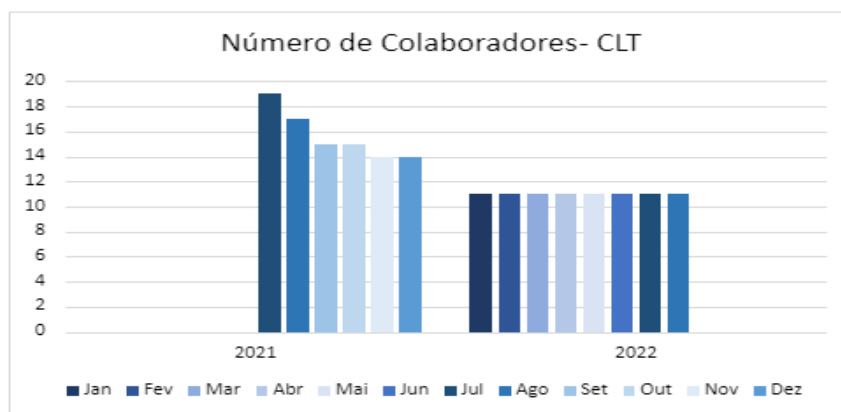

Gráfico 2: Número de colaboradores

6) Estrutura Física

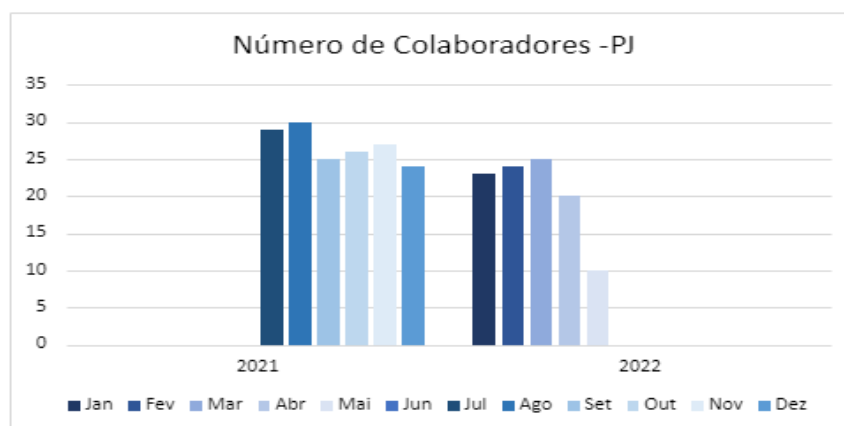

Figura 2: Estrutura Física

7) Relação de Credores

A relação nominal de credores, nos termos do artigo 52, § 1º da Lei nº 11.101/2005, foi publicada em 25 de abril de 2022.

O valor total da relação de credores foi de R\$ 13.960.221,78 (treze milhões, novecentos e sessenta mil, duzentos e vinte e um reais e setenta e oito centavos).

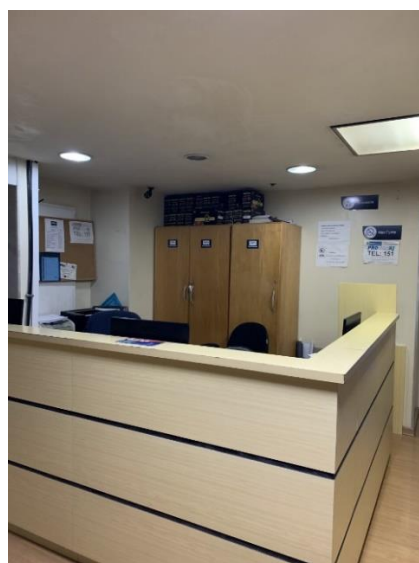
A classe I, relativa aos créditos trabalhistas, teve a maior evidência na relação de credores, no qual representa 99,16% (noventa e nove inteiros e dezesseis centésimos por cento) do total dos créditos, conforme quadro a seguir:

Art. 52, §1º				
CLASSE	VALOR	QUANT	%	
I	R\$ 13.843.294,44	61	99,16%	
III	R\$ 116.927,34	4	0,84%	
TOTAL	R\$ 13.960.221,78	65	100,00%	

Tabela 1: Relação de Credores – Art. 52, § 1º da Lei nº 11.101/2005

Encerrado o prazo de habilitação e divergência previsto no art. 7º, §1º, a Administração Judicial verificou os créditos e apresentou a lista de credores referente ao art. 7º, §2º da Lei 11.101/2005, em id. 1132.

Art. 7º, §2º				
CLASSE	VALOR	QUANT	%	
I	R\$ 13,621,298.03	53	99.22%	
III	R\$ 106,927.34	3	0.78%	
TOTAL	R\$ 13,728,225.37	56	100.00%	

Tabela 2 - Relação de Credores do art. 7º, §2º da Lei nº 11.101/2005

Em comparação à primeira relação de credores, verifica-se a redução de um crédito na Classe III e 8 (oito) créditos na classe I, reduzindo o total de créditos para R\$ 13.728.225,37 (treze milhões setecentos e vinte e oito mil, duzentos e vinte e cinco reais e trinta e sete centavos).

8) Manifestações nos autos principais

A Administração Judicial não apresentou manifestação nos autos principais do processo de Recuperação Judicial nos meses de outubro e novembro de 2022.

9) Manifestações em Habilitações e Impugnações de Crédito

A Administração Judicial apresentou a relação de credores do art. 7º, §2º, da Lei nº 11.101/2005 em 18/08/2022, em id. 1132, entretanto, o edital ainda não foi publicado.

Devido a isso, a Administração Judicial não tomou ciência da distribuição de nenhum incidente de habilitação ou impugnação de crédito até o presente momento.

10) Diligências

A Administração Judicial realizou diligência de fiscalização das atividades da Recuperanda no mês de novembro de 2022, ocasião em que apresentou os seguintes questionamentos:

1 – Número de alunos matriculados durante o ano letivo de 2002 e projeções para 2023

1.1 – Ano de 2022

R: Alunos presenciais = 617

R: Alunos a distância = 886

1.2 - Ano de 2023

R: Estima-se um crescimento de 80% a 120% nas matrículas na modalidade a distância.

O ensino presencial está em queda e fica difícil abrir turmas firmando compromisso com professores e alunos pelo período de um ano sem a garantia da aprovação da Recuperação Judicial.

ATIVIDADES DA ADMINISTRAÇÃO JUDICIAL

2 – Ocorreu contratação ou demissão de pessoal no ano de 2022? Apresentar relação?

R: - Não ocorreu contratação

- Foram demitidos:

Edna Alcantara

Daniel de oliveira Araujo

Suzana Costa Ducan

Fabiane Muniz (em aviso prévio trabalhado no mês de dezembro)

3 – Qual o número de trabalhadores atualmente ?

R: - 8 colaboradores

4 – Há colaboradores pessoa jurídica ou Mei?

R: Não temos no corpo de colaboradores, ,

5– O pagamento de salários de professores e colaboradores está em dia após o período de Recuperação Judicial?

R: - Sim, está em dia

6 – Informar a taxa de inadimplência dos alunos

R: - Relatório Anexo 1

7 – Ocorreu alteração de atividade no objeto social no ano de 2022?

R: - Não

8 – Ocorreu reestruturação societária no ano de 2022

R: - Não

9 – Ocorreu distribuição de lucro no ano de 2022?

R: - Não

ATIVIDADES DA ADMINISTRAÇÃO JUDICIAL

10 – Ocorreu alienação de ativo no ano de 2022

R: - Não

11 – Ocorreu contratação de mútuo, financiamento ou alienação fiduciária no ano de 2022?

R: - Não

12 – Solicitamos relatório sobre o passivo fiscal .

R: - Anexos 2 e 3

13 – Apresentar relatório especificando o passivo não sujeito a Recuperação Judicial

R: - Anexos 2 e 3

14 – Apresentar listagem dos documentos acadêmicos emitidos no ano de 2022

R: - Anexo 4

11)Atendimentos

A Administração Judicial está à disposição dos credores e interessados diariamente para prestar informações e sanar dúvidas. Nos meses de outubro e novembro de 2022, nenhum credor ou interessado entrou em contato.

12) Análise Financeira e Contábil

O Administrador Judicial recebeu o balancete do mês de setembro e outubro de 2022 da Devedora AVM Educacional LTDA (Doc. 01).

Em análise aos documentos recebidos, foram elaborados os estudos contábeis e financeiros evidenciados nos tópicos a seguir:

- a) Ativo;
- b) Passivo;
- c) Índice de Liquidez; e
- d) Demonstração do Resultado.

a) Ativo:

O Ativo total da Devedora somou R\$ 2.894.012,25 (dois milhões, oitocentos e noventa e quatro mil, doze reais e vinte e cinco centavos) ao final de outubro de 2022.

Os bens e direitos da AVM Educacional aumentou em 0,12% (doze centésimos por cento) em outubro de 2022 ao ser comparado com aquele contabilizado no mês de setembro de 2022, conforme tabela a seguir:

ATIVO	09/2022	10/2022	Δ%
CIRCULANTE	R\$ 2.850.163,46	R\$ 2.849.724,30	0,05%
Caixa Geral	R\$ 9.288,30	R\$ 9.288,30	0,00%
Banco Conta Movimento	R\$ 856,91	R\$ 923,65	7,79%
Aplicações financeiras	R\$ 188,67	R\$ 188,67	0,00%
Contas a receber	R\$ 649.615,67	R\$ 649.109,77	-0,08%
Adiantamentos Diversos		R\$ -	#DIV/0!
Depositos Judiciais	R\$ 2.190.213,91	R\$ 2.190.213,91	0,00%
REALIZAVEL A LONGO PRAZO	R\$ -	R\$ -	#DIV/0!
Crédito Terceiro - Mútuo			#DIV/0!
NÃO CIRCULANTE	R\$ 40.287,95	R\$ 44.287,95	0,00%
Imobilizado	R\$ 944.556,67	R\$ 944.556,67	0,00%
Bens Imóveis	R\$ 8.000,00	R\$ 8.000,00	0,00%
Depreciação Acumulada	-R\$ 944.556,67	-R\$ 944.556,67	0,00%
Intangível	R\$ 76.604,78	R\$ 80.604,78	22,17%
Amortização Acumulada	-R\$ 44.316,83	-R\$ 44.316,83	0,00%
TOTAL DO ATIVO	R\$ 2.890.451,41	R\$ 2.894.012,25	0,12%

Tabela 3: Análise Horizontal do Ativo – AVM Educacional

ANÁLISE FINANCEIRA E CONTÁBIL

O grupo Depósitos Judiciais se manteve como a maior representação do grupo do Ativo, que corresponde com 75,68% (setenta e cinco inteiros e sessenta e oito centésimos por cento) e 75,68 (setenta e cinco inteiros e sessenta e oito centésimos por cento) em setembro e outubro, respectivamente, do total do grupo.

ATIVO	09/2022	%	10/2022	%
CIRCULANTE	R\$ 2.850.163,46	98,61%	R\$ 2.849.724,30	98,47%
Caixa Geral	R\$ 9.288,30	0,32%	R\$ 9.288,30	0,32%
Banco Conta Movimento	R\$ 856,91	0,03%	R\$ 923,65	0,03%
Aplicações financeiras	R\$ 188,67	0,01%	R\$ 188,67	0,01%
Contas a receber	R\$ 649.615,67	22,47%	R\$ 649.109,77	22,43%
Adiantamentos Diversos		0,00%	R\$ -	0,00%
Depositos Judiciais	R\$ 2.190.213,91	75,77%	R\$ 2.190.213,91	75,68%
REALIZAVEL A LONGO PRAZO	R\$ -	0,00%	R\$ -	0,00%
Crédito Terceiro - Mútuo		0,00%		0,00%
NÃO CIRCULANTE	R\$ 40.287,95	1,39%	R\$ 44.287,95	1,53%
Imobilizado	R\$ 944.556,67	32,68%	R\$ 944.556,67	32,64%
Bens Imóveis	R\$ 8.000,00	0,28%	R\$ 8.000,00	0,28%
Depreciação Acumulada	-R\$ 944.556,67	-32,68%	-R\$ 944.556,67	-32,64%
Intangível	R\$ 76.604,78	2,65%	R\$ 80.604,78	2,79%
Amortização Acumulada	-R\$ 44.316,83	-1,53%	-R\$ 44.316,83	-1,53%
TOTAL DO ATIVO	R\$ 2.890.451,41	100,00%	R\$ 2.894.012,25	100,00%

Tabela 4: Análise Vertical do Ativo – AVM Educacional

b) Passivo

O total do passivo da Recuperanda em setembro e outubro era de, respectivamente, R\$ 13.717.511,26 (treze milhões, setecentos e dezessete mil, quinhentos e onze reais e vinte e seis centavos) e R\$ 13.775.546,54 (treze milhões setecentos e setenta e cinco mil, quinhentos e quarenta e seis reais e cinquenta e quatro centavos).

As maiores variações do Passivo foram com o grupo Débitos Terceiros - Mútuo, que representou um incremento de 25,59% (vinte e cinco inteiros e cinquenta e nove centésimos por cento) e Obrigações Sociais a Recolher, que correspondeu com aumento de 18,49% (dezoito inteiros e quarenta e nove centésimos por cento) e 11,89% (onze inteiros e oitenta e nove centésimo por cento) nos referidos meses, conforme tabela a seguir:

ANÁLISE FINANCEIRA E CONTÁBIL

PASSIVO	08/2022	09/2022	Δ%	10/2022	Δ%
CIRCULANTE	R\$9.538.604,17	R\$9.550.722,84	0,13%	R\$9.552.758,12	0,02%
Fornecedores					
Impostos a Recolher	R\$ 343.177,70	R\$ 345.941,26	0,81%	R\$ 349.318,14	0,98%
IRPJ E CSLL a Recolher	R\$ 394.716,25	R\$ 408.942,07	3,60%	R\$ 408.942,07	0,00%
Obrigações Sociais a Pagar	R\$ 126.163,40	R\$ 122.207,15	-3,14%	R\$ 120.547,68	-1,36%
Obrigações Sociais a Recolher	R\$ 15.794,68	R\$ 14.880,22	-5,79%	R\$ 15.198,09	2,14%
Credores Diversos	R\$ 8.658.752,14	R\$ 8.658.752,14	0,00%	R\$ 8.658.752,14	0,00%
Obrigações sociais e fiscais					
Imposto de renda e contribuição social					
Provisões Trabalhistas					
Créditos de terceiros					
NÃO CIRCULANTE	R\$ 4.093.288,42	R\$4.166.788,42	1,80%	R\$ 4.222.788,42	1,34%
Debitos Recursos de Terceiros	R\$ 3.695.784,43	R\$ 3.695.784,43	0,00%	R\$ 3.695.784,43	0,00%
Debitos Terceiros - Mutuo	R\$ 397.503,99	R\$ 471.003,99	18,49%	R\$ 527.003,99	11,89%
TOTAL DO PASSIVO	R\$13.631.892,59	R\$13.717.511,26	0,63%	R\$13.775.546,54	0,42%

Tabela 5: Análise Horizontal Passivo – AVM Educacional

O grupo Créditos de Terceiros permaneceu como o maior componente do Passivo nos dois meses analisados, nos quais corresponderam 63,12% (sessenta e três inteiros e doze centésimos por cento) e 62,86% (sessenta e dois inteiros e oitenta e seis centésimos por cento) do total do Passivo, conforme tabela a seguir:

PASSIVO E PATRIMÔNIO LÍQUIDO	09/2022	%	10/2022	%
CIRCULANTE	R\$ 9.550.722,84	69,62%	R\$ 9.552.758,12	69,35%
Fornecedores		0,00%		0,00%
Impostos a Recolher	R\$ 345.941,26	2,52%	R\$ 349.318,14	2,54%
IRPJ E CSLL a Recolher	R\$ 408.942,07	2,98%	R\$ 408.942,07	2,97%
Obrigações Sociais a Pagar	R\$ 122.207,15	0,89%	R\$ 120.547,68	0,88%
Obrigações Sociais a Recolher	R\$ 14.880,22	0,11%	R\$ 15.198,09	0,11%
Credores Diversos	R\$ 8.658.752,14	63,12%	R\$ 8.658.752,14	62,86%
Obrigações sociais e fiscais		0,00%		0,00%
Imposto de renda e contribuição social		0,00%		0,00%
Provisões Trabalhistas		0,00%		0,00%
Créditos de terceiros		0,00%		0,00%
NÃO CIRCULANTE	R\$ 4.166.788,42	30,38%	R\$ 4.222.788,42	30,65%
Debitos Recursos de Terceiros	R\$ 3.695.784,43		R\$ 3.695.784,43	26,83%
Debitos Terceiros - Mutuo	R\$ 471.003,99		R\$ 527.003,99	3,83%
PATRIMÔNIO LÍQUIDO	R\$13.717.511,26		R\$13.775.546,54	100,00%

Tabela 6: Análise Vertical Passivo – AVM Educacional

c) Índice de Liquidez

A AVM Educacional apresentou liquidez geral corresponde 0,21 (vinte e um centésimos) sendo este o resultado da divisão entre a soma do Ativo Circulante e o Ativo Realizável a Longo Prazo pela soma do Passivo Circulante e Passivo Não Circulante.



Gráfico 3: Liquidez Geral – AVM Educacional

Isso indica que para cada R\$ 1,00 (um real) de dívida, existe R\$ 0,21 (vinte e um centavos) de direitos e haveres no Ativo Circulante e no Realizável a Longo Prazo.

A liquidez corrente da Devedora é de 0,29 (vinte e nove centésimos) sendo o resultado da divisão do Ativo Circulante com Passivo Circulante.

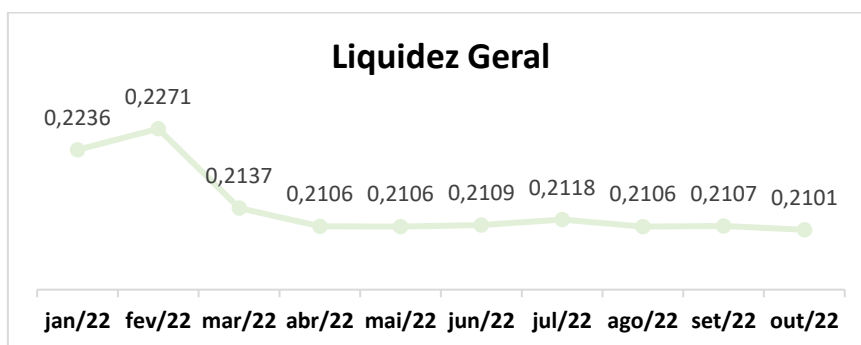

Gráfico 4: Liquidez Corrente – AVM Educacional

O indicador mostra que a AVM Educacional possui, R\$ 0,29 (vinte e nove centavos) de Ativo Circulante para cada R\$ 1,00 (um real) de obrigações de curto prazo.

d) Demonstração do Resultado

A recuperanda totalizou no mês de outubro de 2022 a quantia de R\$ 701.758,56 (setecentos e um mil, setecentos e cinquenta e oito reais e cinquenta e seis centavos) em receitas líquidas.

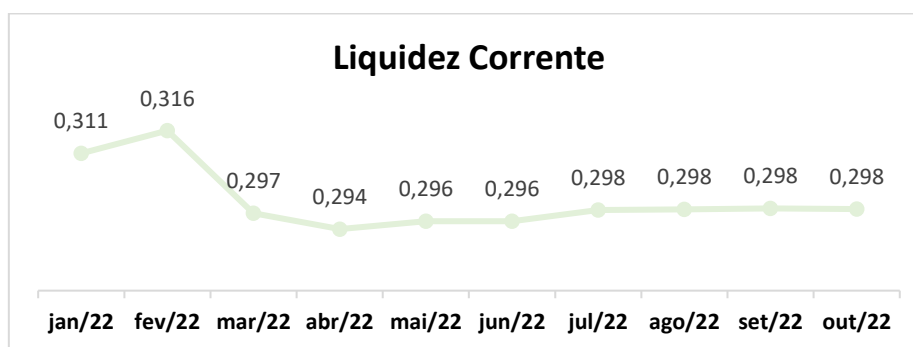
A AVM Educacional incorreu um total de R\$ 1.277.185,44 (um milhão, duzentos e setenta e sete mil, cento e oitenta e cinco reais e quarenta e quatro centavos) ao final do período da análise.

A conta Serviços representa o maior dispêndio, no qual representa 26,17% (vinte e seis inteiros e dezessete centésimos por cento) do total, conforme tabela a seguir:

DESCRIÇÃO	VALOR	%
Remuneração	R\$ 156.634,38	12,26%
Encargos Sociais	R\$ 90.680,92	7,10%
Benefícios	R\$ 119.185,73	9,33%
Provisão Trabalhista	R\$ 31.364,43	2,46%
Administrativa	R\$ 73.906,43	5,79%
Material	R\$ 1.544,90	0,12%
Comunicação	R\$ 52.367,48	4,10%
Serviços	R\$ 334.229,25	26,17%
Manutenção	R\$ 24.711,47	1,93%
Comerciais	R\$ 189.171,04	14,81%
Tributaria	R\$ 53.609,48	4,20%
Financeira	R\$ 88.173,67	6,90%
Imposto Renda e Contribuição Social	R\$ 40.553,23	3,18%
Contribuição Social	R\$ 21.053,03	1,65%
TOTAL DAS DESPESAS	R\$ 1.277.185,44	100,00%

Tabela 7: Despesas – AVM Educacional

A Devedora apurou um resultado negativo de R\$ 54.474,47 (cinquenta e quatro mil, quatrocentos e setenta e quatro reais e quarenta e sete centavos) no mês de outubro de 2022, conforme demonstrado no gráfico a seguir:



Gráfico 5: Resultado Acumulado – AVM Educacional

13) Conclusão

Em análise aos documentos fornecidos, conclui-se que a Devedora apurou prejuízo de R\$ 575.426,78 (quinhentos e setenta e cinco mil, quatrocentos e vinte e seis reais e setenta e oito centavos) até o mês de outubro de 2022.

Rio de Janeiro, 05 de novembro de 2022.

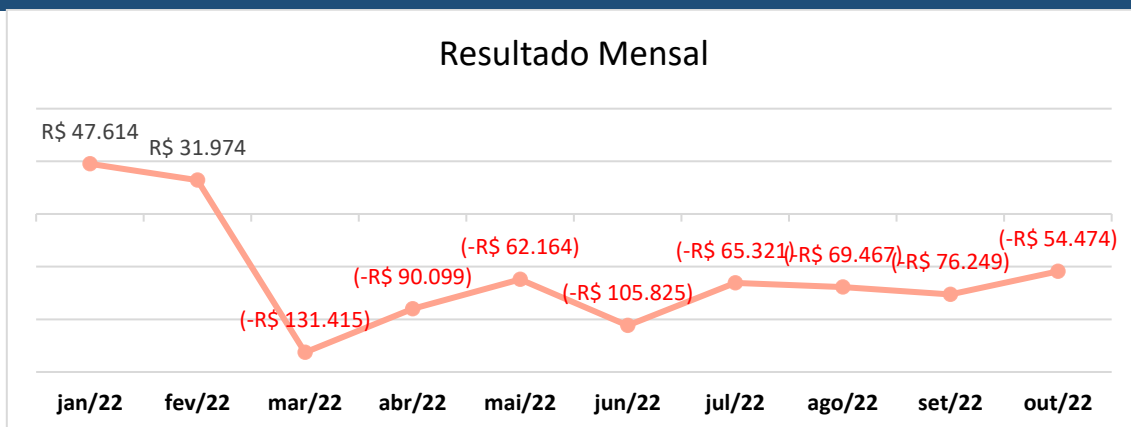
GUSTAVO BANHO LICKS
OAB/RJ 176.184
CRC-RJ 087.155/O-7

LEONARDO FRAGOSO
OAB/RJ 175.354

LUCAS UCHÔA
OAB/RJ 240.894